

Praten

In het begin praat u nog wat onwennig. Het is alsof u met een volle mond praat. Bepaalde klanken klinken anders dan u gewend was. Dit is normaal. Meestal gaat het na enkele dagen een stuk beter. Oefen extra met die woorden of letters die nog niet helemaal naar uw zin klinken. Lees bijvoorbeeld de krant hardop.

Regelmatig schoonmaken

Als u uw overkappingsprothese uit mag doen, moet u deze en vooral de wortels na elke maaltijd en voor het slapengaan goed reinigen. Op het kunstgebit, maar ook eronder, op de wortels en het slijmvlies waarop uw gebit rust blijven gemakkelijk voedselresten en tandplak achter. Als u deze niet verwijdert, ontstaan gaatjes in de wortels en gaat het tandvles rondom de wortels ontsteken. Daardoor kunnen ze pijn veroorzaken, los gaan staan en zelfs verloren gaan.

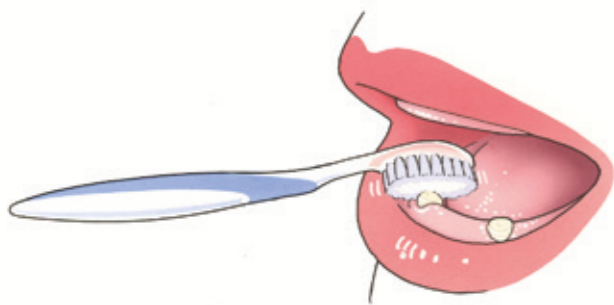

Poets de wortels en het tandvles met een zachte tandenborstel en fluoridetandpasta

De overkappingsprothese

Etensresten en tandplak aan de binnen- en buitenzijde van de overkappingsprothese kunt u het beste verwijderen met behulp van een speciale protheseborstel. Gebruik géén tandpasta of prothesereinigingsmiddel, maar water en zeep. Tandpasta kan te veel schuren. Een schoon kunstgebit voelt altijd glad aan. Laat uw kunstgebit tijdens het schoonmaken niet uit uw handen glippen. Het zal kapot gaan. Vul voor de zekerheid eerst de wasbak met water of leg er een handdoek in en maak uw kunstgebit daarboven schoon.

U kunt overwegen uw kunstgebit een paar keer per week een nachtje in een zwak werkend prothesereinigingsmiddel (bijvoorbeeld van [®]Ecosym) te leggen. Hiermee voorkomt u ver-



Reinig uw prothese na iedere maaltijd

kleuring, ontstaan door bijvoorbeeld thee of rode wijn, én de vorming van tandsteen op uw kunstgebit. Borstel uw kunstgebit daarna goed en spoel het af met water. Leg uw kunstgebit nooit in heet water en gebruik geen agressieve prothesereinigingsmiddelen en zeker geen bleekwater of schuurmiddelen.

Maak ook de wortels en uw mond schoon

Spoel in het begin, als de wonden nog niet helemaal zijn genezen, uw mond na elke maaltijd met een beetje lauw water. Poets daarna minstens twee keer per dag de wortels en het slijmvlies van de kaken met een zachte tandenborstel. U kunt het beste gewone fluoridetandpasta gebruiken.

Doe uw kunstgebit 's nachts uit

Uw kaken hebben een tijdje nodig om aan de overkappingsprothese te wennen. Laat uw kunstgebit de eerste week dan ook 's nachts in uw mond. Daarna is het juist beter om het voor het slapengaan wel uit te doen. Op die manier geeft u ook uw kaken rust. Vindt u het vervelend om met een lege mond te slapen? Doe dan alleen uw ondergebit uit. Wilt u toch liever uw boven- én onderprothese dag en nacht dragen? Laat dan uw mond en uw wortels minimaal één keer per half jaar door uw tandarts controleren.

Heeft u het kunstgebit niet in uw mond? Maak het dan goed schoon en bewaar droog in een afgesloten bakje of nat in een glas water. Ververs het water wel iedere dag! Eventueel kunt u een zwak werkend reinigingsmiddel toevoegen. Spoel het kunstgebit altijd goed af met water voordat u het weer in uw mond plaatst.

Aanpassingen

Na enige tijd zult u het gevoel hebben dat uw kunstgebit iets losser zit. Dat klopt. De wonden zijn genezen en uw kaken zijn iets geslonken. Hierdoor is ruimte ontstaan tussen uw kaak en uw kunstgebit. Na ongeveer zes weken of liever nog iets langer, kan de tandarts uw kunstgebit aanpassen. Hij kan een nieuwe laag of 'voering' in uw kunstgebit aanbrengen waardoor het weer steviger zit. In de meeste gevallen zult u dan uw kunstgebit één of twee dagen moeten missen.

Enmaal een kunstgebit, voor altijd klaar?

Na verloop van tijd bent u gewend aan uw nieuwe kunststanden en -kiezen, maar dat blijft niet zo. Uw mond verandert omdat uw kaken slinken. Uw kunstgebit blijft wel even groot. Er ontstaat dus veel ruimte tussen uw overkappingsprothese en uw kaak, waardoor uw kunstgebit op den duur losser gaat zitten. Als uw kunstgebit niet goed meer past, kan die op sommige plaatsen op uw kaak zwaarder gaan drukken dan op andere. Dat kan pijn veroorzaken. Ga dan naar uw tandarts. Schuur of vijl niet zelf aan uw overkappingsprothese! In zo'n geval past uw tandarts uw kunstgebit aan of adviseert hij u een nieuwe overkappingsprothese te maken. Dat is vaak na een jaar al nodig.

Controle

Het is noodzakelijk dat u éénmaal per halfjaar voor controle naar uw tandarts gaat. De tandarts controleert de wortels, uw kaken en de overkappingsprothese. Bovendien kan hij u begeleiden bij het schoonhouden. Ook kan hij mogelijk kleine mankementen aan de wortels en de overkappingsprothese die u zélf niet direct opmerkt verhelpen.

Extra voorzieningen

Soms blijkt na verloop van tijd dat uw overkappingsprothese minder houvast heeft dan u had verwacht. Soms kan uw tandarts dan extra voorzieningen aanbrengen. Zo kan hij bijvoorbeeld drukknopjes in de wortels en in het kunstgebit aanbrengen of gouden kapjes op de wortels aanbrengen, die hij door een staafje met elkaar verbindt. In het kunstgebit brengt hij een huls aan die precies over dit staafje past. Hierdoor kan het kunstgebit als het ware worden vastgeklemd. Dit systeem kan, net als de drukknopjes, aanzienlijk meer houvast geven aan de overkappingsprothese. In beide gevallen heeft u dan een geheel nieuw kunstgebit nodig.

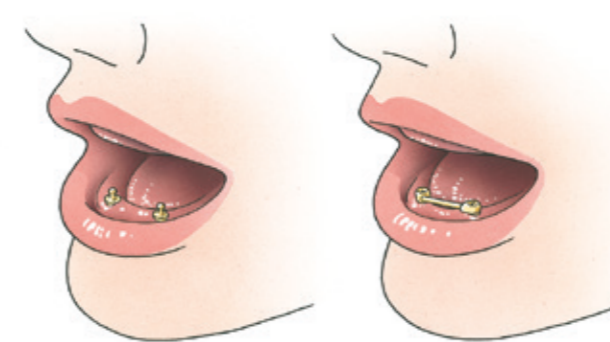

Extra voorzieningen: drukknopjes en een staafje

Gemakkelijke overgang naar een 'gewoon' kunstgebit

Een overkappingsprothese heeft in principe dezelfde vorm en afmetingen als een 'gewoon' kunstgebit. Daarom kan de overkappingsprothese, als de wortels onverhoopt toch verloren gaan, eenvoudig worden veranderd in een 'gewoon' kunstgebit. Er is slechts een kleine aanpassing nodig. U hoeft dan niet zo lang te wennen aan dit aangepaste kunstgebit. Bovendien voelt het kunstgebit nog steeds vertrouwd aan.

Heeft u nog vragen?

Neem dan contact op met uw tandarts.

Deze folder is tot stand gekomen met aanbevelingen van het Adviescollege Preventie Mond- en Tandziekten. Doel van de vereniging Ivoren Kruis is het bevorderen van mondgezondheid.

Meer weten? www.ivorenkruis.nl
© Ivoren Kruis / 2019

De overkappingsprothese



U krijgt een overkappingsprothese. Dat is een grote verandering, want uw nieuwe prothese speelt een belangrijke rol bij het kauwen en spreken. Bovendien zijn uw kunststanden erg belangrijk voor uw uiterlijk. Uw tanden zijn immers uw eerste blikvanger. Bij een ‘gewoon’ kunstgebit worden geen wortels van uw eigen tanden of kiezen gebruikt; bij een overkappingsprothese wel. Deze werken als een soort pijlers onder het kunstgebit en geven de prothese houvast en steun.

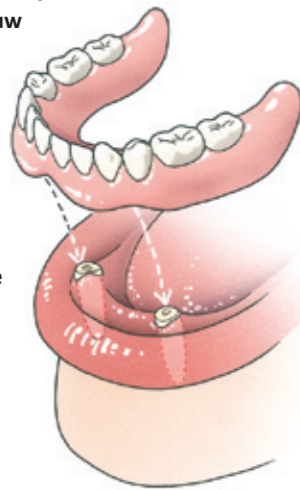

Enkele wortels van uw tanden of kiezen worden als pijlers gebruikt

Slinken van de kaken

Ongeveer vijftien procent van de Nederlandse bevolking van zestien jaar en ouder draagt een gedeeltelijk of een volledig ‘gewoon’ kunstgebit. Bijna eenderde deel van deze mensen heeft er regelmatig problemen mee. Vaak past na verloop van tijd het kunstgebit niet goed meer. Dat komt meestal door het slinken van de kaken. Hierdoor ontstaat ruimte tussen het kunstgebit en de kaak. Het kunstgebit gaat dan steeds losser zitten. Als enkele wortels van uw tanden of kiezen behouden blijven, kan het slinken van uw kaken voor een groot deel worden voorkomen. De druk die ontstaat door het kauwen, wordt bij een ‘gewoon’ kunstgebit opgevangen door de tandeloze kaken. Bij een overkappingsprothese wordt die voor een belangrijk deel opgevangen door de wortels onder het kunstgebit. Hierdoor slinken de kaken minder snel.

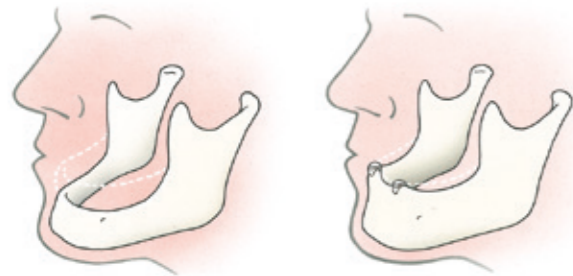

Met een overkappingsprothese slinken uw kaken minder snel

Voorbehandelingen

Voordat de tandarts de overkappingsprothese kan maken, moet hij een aantal voorbereidingen uitvoeren, de zogenoemde voorbehandelingen.

Het uitkiezen van de wortels

Eerst kijkt de tandarts zorgvuldig welke wortels van uw tanden of kiezen hij het beste kan gebruiken. Vaak zijn dit de wortels van de hoektanden. Om de kwaliteit van uw wortels goed te kunnen beoordelen, zal uw tandarts röntgenfoto's maken.

Het trekken van de kiezen

Meestal zal uw tandarts daarna de kiezen trekken die hij niet onder de overkappingsprothese gebruikt. Na het trekken moeten de wonden enige tijd de gelegenheid krijgen om te genezen. Uw voortanden blijven dus voorlopig nog staan.

In het begin is het zonder kiezen een beetje behelpen. Maar u zult zien dat het toch wel snel meevalt. Neem contact op met uw tandarts als het niet zo is. Kort na het trekken van uw kiezen zijn de wonden nog niet goed genezen. Dan kunt u het beste zacht voedsel nemen. Daarna kunt u weer proberen te eten wat u gewend was.

De voorbehandeling van de wortels

De tanden of kiezen waarvan de wortels worden gebruikt, krijgen doorgaans een voorbehandeling. Elke wortel heeft binnenin een holte. Uw tandarts reinigt en vult die. Hij voert dus een wortelkanaalbehandeling uit. Dit voorkomt dat er later ontstekingen aan de wortels ontstaan. Soms is deze behandeling in het verleden al uitgevoerd. Dan hoeft uw tandarts dit meestal niet nog eens te doen.

Het maken van de overkappingsprothese

Afdrukken maken

De prothese kan door een tandarts worden aangemeten; het kan echter ook zijn dat een tandprotheticus dat doet. Een tandprotheticus is van oorsprong een tandtechnicus die gespecialiseerd is in het behandelen van patiënten met een kunstgebit.

Een afdruk van uw kaak wordt gemaakt met behulp van een afdruklepel, gevuld met een speciaal afdruk materiaal. In het tandtechnisch laboratorium wordt die afdruk met gips gevuld. Hierdoor ontstaat een gipsmodel, waarop de prothese kan

worden gemaakt. Soms is een tweede afdruk nodig. Dan wordt op het gipsmodel een goed passende afdruklepel van kunsthars gemaakt. Met deze lepel wordt opnieuw een afdruk gemaakt om een nóg nauwkeuriger gipsmodel te krijgen. Hierop wordt uw overkappingsprothese gemaakt.

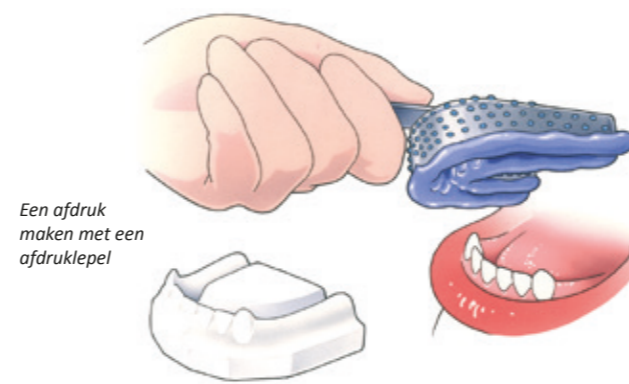

Een afdruk maken met een afdruklepel

Contact tussen boven- en onderkaak

Tijdens een volgend bezoek bepaalt de tandarts de stand van uw boven- en onderkaak ten opzichte van elkaar. Hij bepaalt hoe de kunststanden en -kiezen in de boven- en onderprothese contact met elkaar moeten gaan maken, zodat u goed met uw overkappingsprothese kunt kauwen.

Kleur, stand en vorm van de kunststanden

Bent u tevreden over de kleur, de vorm en de stand van uw eigen tanden? Of misschien juist niet? Informeer uw behandelaar hierover vóórdat de overkappingsprothese wordt gemaakt. Uw behandelaar kan u hierin natuurlijk ook advies geven. Hij zal proberen zoveel mogelijk met uw wensen rekening te houden.

De laatste fase

Vóórdat de tandarts uw kunstgebit in uw mond kan plaatsen, moet hij nog twee dingen doen. Eerst slijpt hij de tanden en kiezen, die als pijlers voor de overkappingsprothese gaan fungeren, tot net boven het tandvlees af. Alleen de wortel van zo'n tand of kies blijft dus over. Het voorbehandelde wortelkanaal sluit hij af met een vulling. Dan trekt uw tandarts de overige gebitselementen die in uw mond zijn blijven staan. Direct daarop aansluitend plaatst hij de overkappingsprothese. U hoeft dus niet bang te zijn dat u enige tijd zonder tanden zult rondlopen.

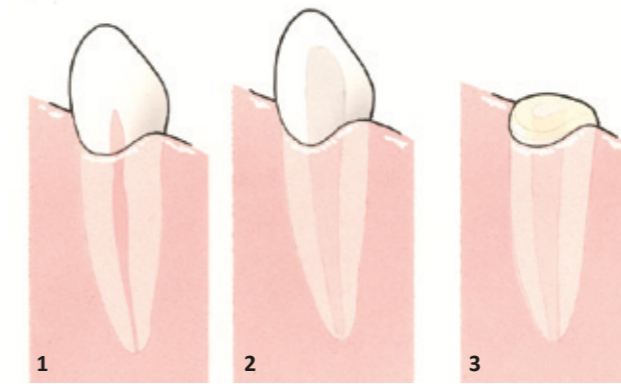

Het wortelkanaal van de tand (1) wordt voorbehandeld (2), de tand wordt afgeslepen en gevuld (3)

U krijgt een compleet stel nieuwe kunststanden en -kiezen over de wortels en de verse wonden van de getrokken tanden. Dat vindt u misschien een vreemd idee, maar dit heeft een groot voordeel. De overkappingsprothese zit in het begin namelijk als een soort verband op de wonden. Uw tandarts zal vervolgens met u een afspraak maken na één of twee dagen. Hij zal uw mond controleren en de eventuele klachten verhelpen.

De eerste dagen met de overkappingsprothese

Nabloeden

De eerste uren na het trekken van uw laatste gebitselementen kunnen de wonden nog een beetje nabloeden. Dat kan uw speeksel rood kleuren. Dit zal vrij snel ophouden. Dan neemt het speeksel ook weer de normale kleur aan. Dat betekent niet dat de wonden helemaal zijn genezen. De eerste 24 uur kunt u ook beter niet spoelen. Er vormen zich namelijk bloedstolsels in de wonden van de getrokken tanden. Als u spoelt, laten die stolsels los en begint het bloeden opnieuw. Drinken mag wel.

Er is een kleine kans dat het bloeden niet overgaat, ondanks de genomen voorzorgsmaatregelen. Waarschuw dan uw tandarts. Neem ook contact op als u pijn houdt. Neem niet zomaar een pijnstillers. Sommige pijnstillers kunnen het bloeden juist verergeren. Spreek goed met uw tandarts af wat u de eerste 24 uur wel of niet moet doen.

Uiterlijk

Als u in de spiegel kijkt, moet u waarschijnlijk erg wennen. Uw mond is nu eenmaal een belangrijke blikvanger en die is

veranderd. Neem een paar dagen de tijd om te wennen en beoordeel dan pas hoe u er met uw nieuwe kunstgebit uit ziet.

Pijn

De eerste dagen zal uw kunstgebit nog niet echt lekker zitten. Het kan klemmen en pijn veroorzaken. Toch mag u het beslist niet uit uw mond halen, want het zit als een verband op de wonden. Vooral kauwen kan in het begin pijn veroorzaken. Eet alleen zachte dingen, zoals puree, gehakt en zacht fruit.

Wennen aan de overkappingsprothese

Kort na het plaatsen brengt u een bezoek aan de tandarts en mag de overkappingsprothese voor de eerste keer uit uw mond. Uw tandarts zal de wonden zododig reinigen. Hij kan kleine correcties aan uw kunstgebit uitvoeren waarmee hij pijn aanzienlijk kan verminderen of wegnemen. Om uw mond te reinigen, kunt u het voorzichtig spoelen met lauwe water. Daar kunt u eventueel een beetje zout in doen. U kunt daarvoor ook een bij de drogist verkrijgbaar mondspoelmiddel met chloorhexidine gebruiken. Spoelen met lauwe kamillethee kan ook heel goed. De wonden genezen en nog eventueel bestaande pijn zal verdwijnen. U zult dan langzaam aan uw overkappingsprothese wennen. Dat vraagt tijd. De een zal sneller wennen dan de ander. Heeft u er erg veel moeite mee? Vraag uw tandarts dan om advies.

Eten

Eten met uw nieuwe overkappingsprothese is wat onwennig. Zeker in het begin zult u voorzichtig aan moeten doen. U ervaart zelf het beste wat wel en niet kan. Probeer langzaam hardere dingen te gaan eten. Stukjes afbijten kunt u met een kunstgebit beter niet doen. Snijd uw voedsel daarom in stukjes en kauw rustig en gelijkmatig met de kunstkiezen. Neem daarbij aan beide zijden een stukje voedsel in de mond. Neem er meer tijd voor dan dat u gewend bent.



Probeer langzaam hardere dingen te gaan eten